UNFPA BURUNDI

« Assurer les Droits et les Choix pour tous »

RAPPORT ANNUEL 2019

RÉSULTATS CLÉS

LISTE DES ACRONYMES

ABUBEF	:	Association burundaise pour le bien-être familial
ABUSAFE	:	Association burundaise des Sages femmes
AE	:	Affaires Etrangères
BPS	:	Bureaux Provinciaux de la santé
CIPD	:	Conférence Internationale sur la Population et le Développement
CERF	:	Central Emergency Response Fund
COPED	:	Conseil pour l'Education et le Développement
EDSB	:	Enquête Démographique et de Santé du Burundi
Ex.	:	Exemple
Hab/km²	:	habitant au kilomètre carré
ISTEEBU	:	Institut des Statistiques et des Etudes Economiques du Burundi
INSP	:	Institut National de Santé Publique
N°	:	Numéro
PF	:	Planification familiale
%	:	Pourcentage
PBSO	:	Bureau d'Appui à la Consolidation de la Paix
SSRAJ	:	Santé sexuelle et reproductive des Adolescents et jeunes
SONU	:	Soins obstrétricaux et néonataux d'Urgence
SONUB	:	Soins obstrétricaux et néonataux d'Urgence de Base
SONUC	:	Soins obstrétricaux et néonataux d'Urgence Complets
SR	:	Santé de la reproduction
VBG	:	Violence basée sur le genre
UNDAF	:	Plan Cadre des Nations Unies pour l'Aide au Développement
UNFPA	:	Fonds des Nations pour la Population

TABLE DES MATIÈRES

LISTE DES ACRONYMES 2

MESSAGE DU REPRÉSENTANT 4

CONTEXTE 8

LE BURUNDI EN CHIFFRES 9

LES OBJECTIFS DU 8ÈME PROGRAMME (2019-2023) 10

PRINCIPALES RÉALISATIONS : 13

- Contribution à l'amélioration de l'accès aux services de santé sexuelle et reproductive (SM et PF) 13
- Renforcement des capacités et l'amélioration de l'accès aux services par les adolescents et les jeunes 20
- Contribution à l'équité genre et la lutte contre les VBG 22
- Données et leur utilisation 25
- Célébration du 25ème anniversaire de la Conférence Internationale sur la Population et le Développement (CIPD) 27

DÉFIS 29

PARTENAIRES 30

DONATEURS 31

MESSAGE DU REPRÉSENTANT RÉSIDENT

C'est avec un réel plaisir que UNFPA saisit cette occasion pour vous présenter les réalisations clés de la première année du 8ème Programme de coopération (2019-2023) avec le Gouvernement de la République du Burundi qui s'est aligné aux nouvelles priorités nationales qui ont été définies à travers le Plan National de Développement (PND, 2018-2027), au Cadre de Coopération des Nations Unies au Burundi (UNDAF, 2019-2023) et aux nouvelles priorités stratégiques de UNFPA pour la période 2018-2021.

2019 aura été une année spéciale pour deux raisons : double célébration du 25ème anniversaire de la CIPD et 50 ans de UNFPA au service des populations et première année de mise en œuvre du Programme Pays.

Les interventions stratégiques ont porté essentiellement sur :

i. le renforcement de l'offre des services de planification familiale de qualité pour répondre aux besoins des femmes, des hommes, des adolescents et des jeunes,
ii. l'accès aux services de santé maternelle, y compris la prévention et le traitement de la fistule obstétricale,
iii. l'amélioration de la santé reproductive des adolescents et des jeunes par des services adaptés à leurs besoins,
iv. l'amélioration de la qualité de la prévention et la prise en charge des violences sexuelles basées sur le genre?
v. la participation des jeunes à la cohésion sociale et la sécurité communautaire?
vi. la commémoration du 25ème et 50ème anniversaire respectivement de la CIPD et de UNFPA.

Dans le cadre de la planification familiale (PF), les efforts ont été mis sur le suivi de la gestion des produits contraceptifs par la supervision formative des gestionnaires des pharmacies et les prestataires des formations sanitaires pour améliorer la gestion des produits contraceptifs, le renforcement des capacités des prestataires en technologie contraceptive et la réalisation de l'enquête sur la sécurisation des produits de santé de la reproduction (SPSR).

Concernant la santé maternelle, conjointement avec les autres partenaires, l'accent a été mis sur le renforcement du plateau technique des maternités des formations sanitaires en réseau national à travers la formation in situ selon l'approche mentorat pour améliorer la qualité des soins maternels, l'octroi des médicaments qui sauvent et le monitoring des soins obstétricaux et néonataux d'urgence (SONU) dans 112 maternités en réseau, et le suivi post-opératoire des femmes réparées des fistules obstétricales en 2018.

En matière de VBG, les résultats ont porté sur la prise en charge des survivants des VBG, la formation des prestataires sur la prise en charge psycho-sociale et médicale des survivants de violences sexuelles/VBG, la mise à disposition des kits de dignité pour les personnes déplacées internes, les réfugiés et autres vulnérables. D'autres actions ont porté sur l'appui à la vulgarisation de la loi portant Prévention, Protection des Victimes et Répression des Violences Basées sur le Genre, la Politique Nationale Genre, la Stratégie Nationale de Lutte contre les VBG, l'appui aux activités génératrices de revenus, l'organisation des événements nationaux et internationaux comme cadre de plaidoyer à la promotion des droits humains ainsi que la coordination des acteurs intervenant dans le domaine des VBG y compris en situation humanitaire.

Dans le domaine des jeunes, les interventions ont porté sur l'offre des services adaptés aux besoins des Jeunes, la disponibilisation des équipements, la formation des prestataires et du personnel enseignant sur la SSRAJ et l'organisation des dialogues communautaires

dans le cadre du renforcement de la cohésion sociale et de la paix.

Quant à la commémoration du 25ème de la CIPD et 50ème anniversaire de l'UNFPA, le Fonds a apporté un soutien technique et financier à la réalisation de la feuille de route vers le sommet de Nairobi depuis la préparation à la participation de la délégation du Burundi au Sommet. Il est important de souligner que le pays s'est engagé à mettre en œuvre les recommandations issues dudit sommet.

UNFPA Burundi voudrait saisir cette opportunité pour réitérer ses vifs remerciements au Gouvernement de la République du Burundi, aux partenaires techniques et financiers et à tous les partenaires de mise en œuvre du programme qui ont été fortement impliqués dans l'atteinte des résultats de 2019.

En termes de perspectives et face aux défis auxquels la population fait face, UNFPA Burundi s'engage à atteindre les trois résultats transformateurs à savoir : « Zéro décès maternel évitable, Zéro besoin non satisfait en Planification Familiale et Zéro forme de violence basée sur le genre ».

UNFPA Burundi s'engage à atteindre les trois résultats transformateurs

ZÉRO décès maternel évitable

ZÉRO besoin non satisfait en Planification Familiale

ZÉRO forme de violence basée sur le genre

LES ZONES D'INTERVENTION DU PROGRAMME

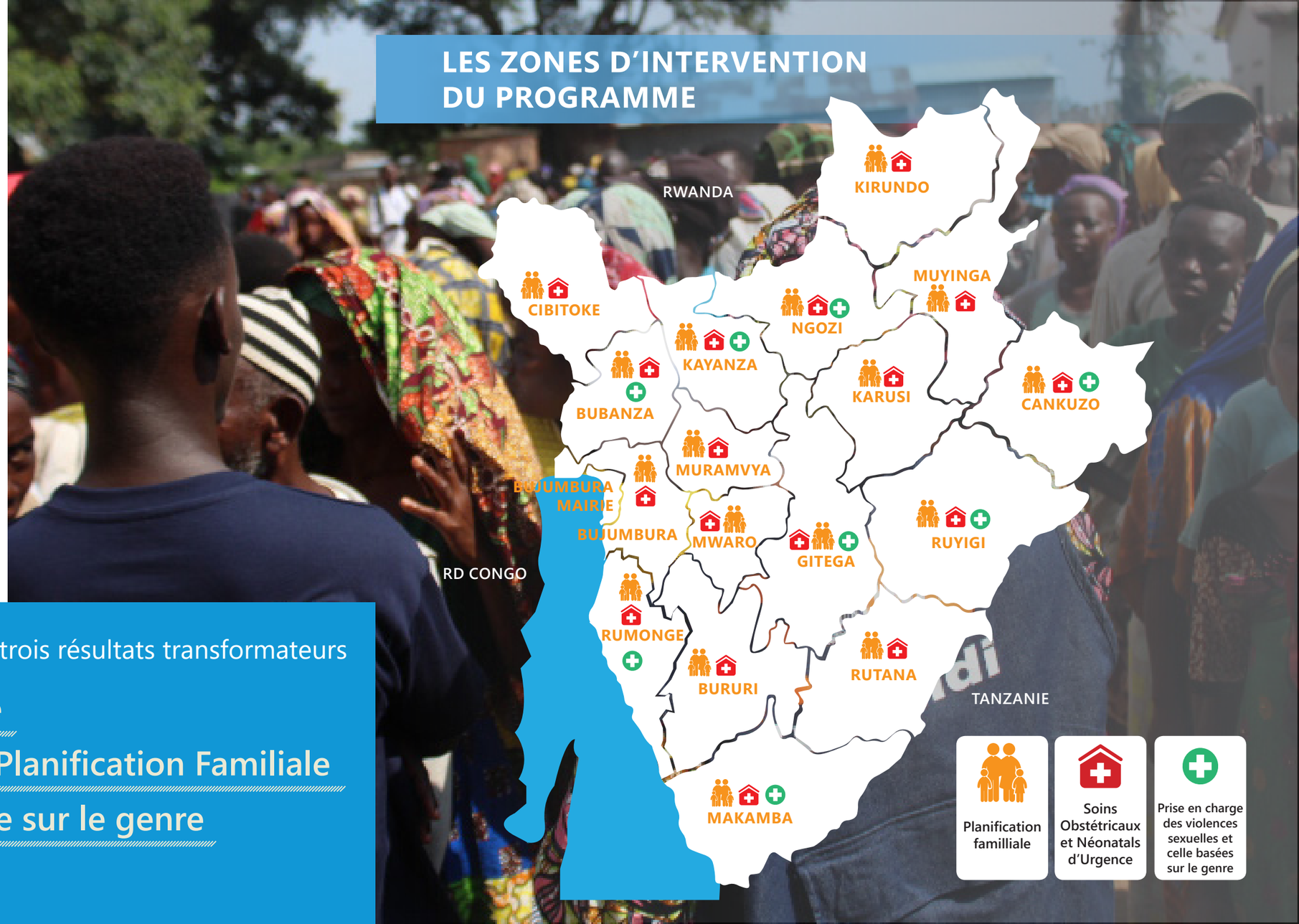

CONTEXTE

Le Burundi enregistre une population qui est estimée à 12,3 millions de personnes en 2020, avec un taux de croissance annuel de 2,4% et elle est essentiellement rurale (90%). Deux Burundais sur trois ont moins de 25 ans, tandis que les adolescents et les jeunes âgés de 10 à 24 ans comptent quant à eux pour 34 % de la population. Le taux de fécondité total a diminué passant de 6,4 en 2010 à 5,5 en 2016. Si la croissance de la population se poursuit à ce rythme, il sera nécessaire de consentir d'importants investissements en vue d'accélérer la transition démographique et bénéficier du dividende démographique. Au niveau du développement, le Burundi est classé 185ème sur 189 pays selon l'indice de développement humain (0,423 en 2019).

Le ratio de mortalité maternelle s'est amélioré passant de 500 à 334 décès pour 100.000 naissances vivantes entre 2010 et 2016.

Le taux d'accouchements par du personnel qualifié est passé de 60% à 85% entre 2010 et 2016. Toute fois , l'accès aux services obstétricaux et néonatals d'urgence est encore très limité.Le nombre de FOSA remplissant toutes les fonctions signalétiques SONU est passé de 15 à 25 entre 2018 et 2019.

Le taux de prévalence de la contraception est passé de 18 % en 2010 à 23 % en 2016. La réponse aux besoins en matière de planification familiale est encore faible dans certaines provinces du pays notamment en raison des obstacles socioculturels, des idées fausses concernant les moyens de contraception modernes et leurs effets secondaires sur les utilisateurs, de la qualité des services et des lacunes au niveau de la gestion de la chaîne d'approvisionnement.

Les adolescents et les jeunes sont confrontés à de nombreux défis qui mettent à mal la transition vers une vie d'adulte saine et productive. Le taux de natalité chez les adolescentes demeure élevé, quoiqu'il ait connu un léger déclin (de 65 naissances pour 1.000 femmes âgées de 15 à 19 ans en 2010 à 58 naissances en 2016). Cela est en partie imputable à l'insuffisance des connaissances sur la santé sexuelle et reproductive en raison de l'intégration insuffisante des programmes d'éducation sexuelle aux adolescents et aux jeunes dans les curricula scolaires et au manque de services de santé sexuelle et reproductive destinés aux jeunes.

Les violences sexuelles et basées sur le genre restent une préoccupation majeure. En 2016 (EDS), 36 pour cent des femmes en âge de procréer ont été confrontées à la violence physique. Parmi elles, 10 pour cent ont signalé des cas de violence physique au cours de la grossesse et 23 pour cent de la violence sexuelle.

LE BURUNDI EN CHIFFRES

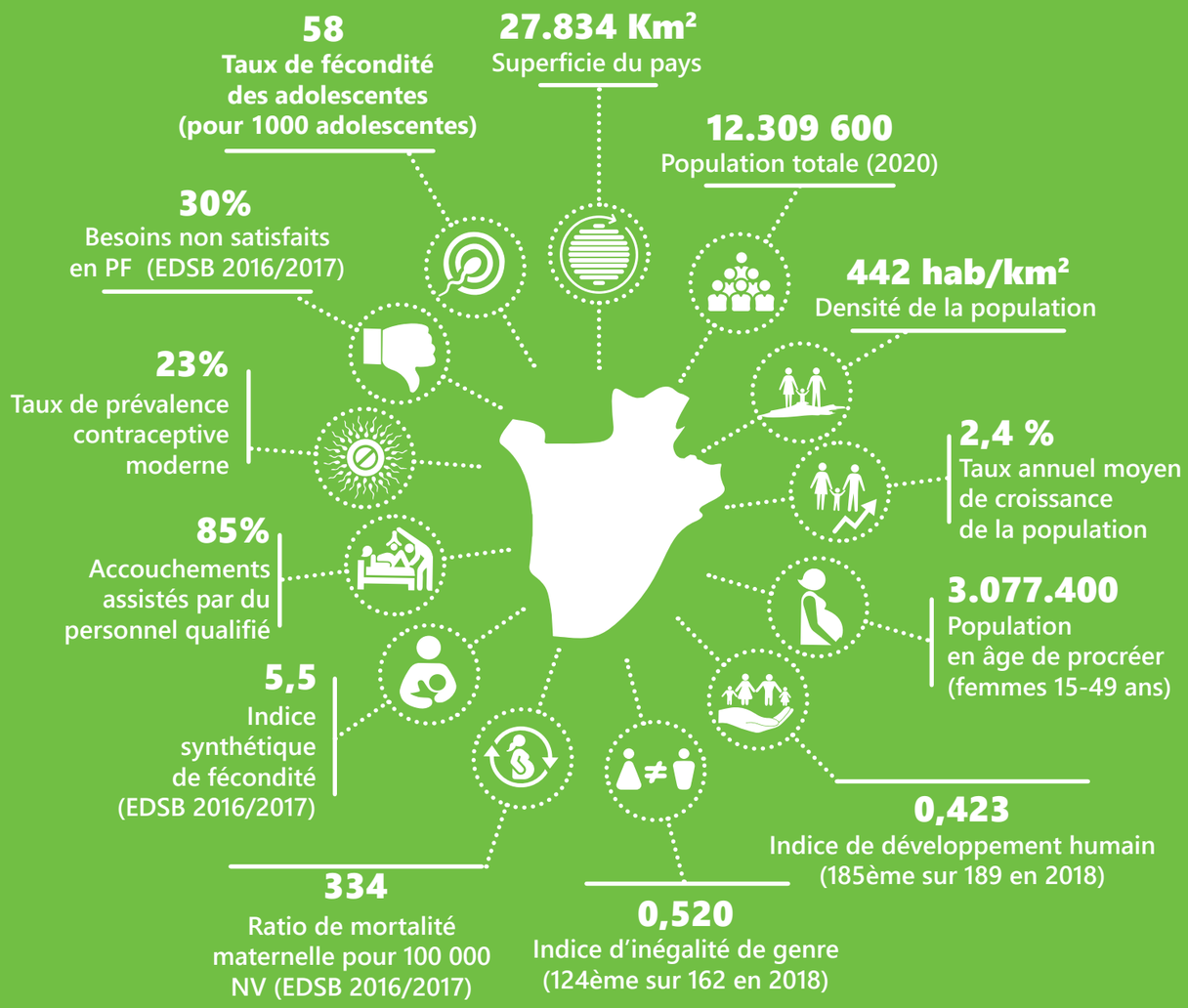

LES OBJECTIFS DU 8ÈME PROGRAMME (2019-2023)

Les objectifs poursuivis par le nouveau Programme sont les suivants :

1. **L'amélioration de l'accès à des services intégrés de santé sexuelle et reproductive pour les femmes, les jeunes et les adolescents y compris dans les contextes humanitaires**
2. **Le renforcement des capacités du Ministère de la Santé Publique et d'autres partenaires clés en vue d'augmenter la fourniture et la demande en faveur des produits et des médicaments de santé reproductive, y compris des contraceptifs modernes**
3. **L'amélioration des compétences, des connaissances des jeunes et des adolescents pour leur permettre de prendre des décisions et faire des choix éclairés à propos de leur santé et de leurs droits sexuels et reproductifs, prendre part efficacement au développement et à la consolidation de la paix et aux interventions humanitaires**
4. **Le renforcement des capacités des communautés et les institutions nationales afin de leur permettre de promouvoir l'égalité entre les sexes, mais aussi de prévenir et répondre à la violence basée sur le genre, y compris dans les situations de crise humanitaire**

ENGAGEMENT DE HAUT NIVEAU

D'ici 2023, **200.000** - y compris **50000** Jeunes et adolescents (15-24ans) - utilisateurs additionnels de méthodes modernes de Planification Familiale, contribuant à réduire les grossesses non désirées et la mortalité Maternelle

2023	**50.000** utilisateurs additionnels de méthodes modernes, y compris **12.500** adolescents
2022	**45.000** utilisateurs additionnels de méthodes modernes, y compris **11.500** adolescents
2021	**40.000** utilisateurs additionnels de méthodes modernes, y compris **10.000** adolescents
2020	**30.000** utilisateurs additionnels de méthodes modernes, y compris **7.500** adolescents
2019	**35.000** utilisateurs additionnels de méthodes modernes, y compris **8.500** adolescents

Engagement: 200.000 utilisateurs additionnels de méthodes modernes de contraception en 5 années

4. PRINCIPALES RÉALISATIONS

4.1. CONTRIBUTION À L'AMÉLIORATION DE L'ACCÈS AUX SERVICES DE SANTÉ SEXUELLE ET REPRODUCTIVE

Afin d'assurer une meilleure accessibilité aux services de santé sexuelle et reproductive, le Ministère de la Santé Publique et de la Lutte contre le Sida, avec l'appui de UNFPA et d'autres partenaires a développé une nouvelle approche visant à promouvoir un réseau national des Formations Sanitaires « SONU » et a renforcé la disponibilité et l'utilisation des méthodes contraceptives à travers le renforcement de la chaîne d'approvisionnement et de la gestion des contraceptifs ainsi que l'amélioration de la qualité de l'offre des services de la planification familiale.

Des résultats encourageants ont été enregistrés :

4.1.1. APPUI À LA RÉDUCTION DES DÉCÈS MATERNELS

Augmentation des formations sanitaires SONU

le nombre de FOSA remplissant toutes les fonctions signalétiques SONU est passé de

15 à **25**

1 SONUB et 14 SONUC en 2018

2 SONUB et 23 SONUC en 2019

122 femmes

ont pu être opérées des fistules obstétricales avec l'appui de UNFPA et retrouvé leur dignité.

« Pendant 40 ans j'ai vécu souffrant de fistule obstétricale et c'est tout ce que j'ai eu de la vie », témoigne avec larmes aux yeux Marguerite Sinzobakwira, femme de 63 ans se trouvant au centre Urumuri pour se faire traiter. J'ai toujours vécu le rejet à cause de la fistule obstétricale. Pendant ces 40 ans, je ne me suis plus rendue à la messe, non pas que je ne voulais pas prier mais juste à cause des odeurs que je dégageais et personne ne restait à mes côtés. C'est très gênant de voir les gens se lever à chaque fois que tu les approche, ou se boucher le nez à ton passage, tu finis toi-même par t'isoler. Dans le voisinage, personne ne venait me rendre visite, j'étais devenue comme une malédiction. Je n'aurais jamais espéré un jour me faire soigner, je m'étais résignée à mon sort, maintenant je peux sourire », *renchérit-elle.*

Marguerite Sinzobakwira, 63 ans

168

Femmes à retrouver lors du suivi post-opératoire

159

Femmes retrouvées au moment du suivi post-opératoire

107

Femmes guéries = 84,9% de taux de guérison totale

Les accouchements en milieu de soins améliorés :

le taux d'accouchement en milieu de soins était de **60%** en 2010

et il est passé à **85%** en 2016

49

médecins

des maternités des hôpitaux en réseau SONU (112) ont été formés sur l'intégration PF en Post-partum immédiat.

Avec l'adoption de la planification familiale avant la sortie de la maternité, pas de risque de grossesse non désirée avant le retour des prochaines menstruations. *Jeannette, mariée à 17 ans et mère de 2 enfants, éclate de rire, car grâce à la PF, rien à craindre c'est la joie totale.*

15

membres du comité de l'Association des sages-femmes ont été renforcés sur la communication, le plaidoyer, le leadership et la mobilisation des ressources

3

sages-femmes ont pu participer à la Conférence Régionale des sages-femmes en Namibie avec l'appui de UNFPA

Une amélioration du taux de césarienne dans les hôpitaux :

il est passé de **4%** en 2010 à **5%** en 2016-2017 (Selon l' EDS)

4.1.2. UN MEILLEUR ACCÈS AUX SERVICES DE PLANIFICATION FAMILIALE

Le pourcentage d'établissements de santé disposant de toutes les méthodes contraceptives au cours des trois derniers mois précédant l'enquête a augmenté passant de

62,1%

en 2017 à

87,7%

en 2019

Un rapport sur quantification des besoins en contraceptifs et médicaments qui sauvent pour la période 2020-2024 a été élaboré et validé

Le rapport de l'enquête sur la Sécurisation des Produits de Santé de la Reproduction (SPSR 2019) a été validé et partagé avec les responsables sanitaires au niveau des districts et des provinces sanitaires, les goulots d'étranglement/défis de la SPSR ont été identifiés, des stratégies d'amélioration ont été formulées et un plan de mise en œuvre et de suivi des recommandations élaboré.

241 prestataires de santé ont bénéficié d'un suivi formatif qui a permis de renforcer la gestion des produits contraceptifs, la création de la demande de services mais aussi l'amélioration de la qualité des services de PF afin d'éviter les ruptures de stock et / ou le sur-stockage

70.949 DMPA SC ont été administrés dans 171 structures sanitaires couvertes par UNFPA SUPPLIES et 2 936 au niveau communautaire

3.504 DMPA SC administrés dans 397 structures sanitaires et 46 DMPA SC au niveau communautaire, avec l'appui financier de Pathfinder International et de l'Association Burundaise pour le Bien Etre Familial «ABUBEF » membre de l'IPPF

50 journalistes des médias publics et privés ont vu leurs compétences renforcées sur la SR/PF- Dividende démographique /SSRAJ

Pour Marie Rose Hatungimana, la planification familiale a été d'une grande utilité surtout qu'elle vit avec un handicap.
« Grâce à la Planification Familiale j'ai attendu ma fille qui a 12 maintenant d'atteindre 14 ans pour qu'elle puisse m'aider à porter un autre bébé que je veux avoir »
témoigne-t-elle

Elargissement de la gamme des méthodes contraceptives modernes disponibles au Burundi par l'introduction du DMPA sous-cutané dans 262 structures sanitaires de 31 districts sanitaires (sur 48 au niveau national) et au niveau communautaire

Graphique : Répartition de la quantité de DMPA SC administrés en 2019 par partenaire d'appui aux structures sanitaires et au niveau communautaire

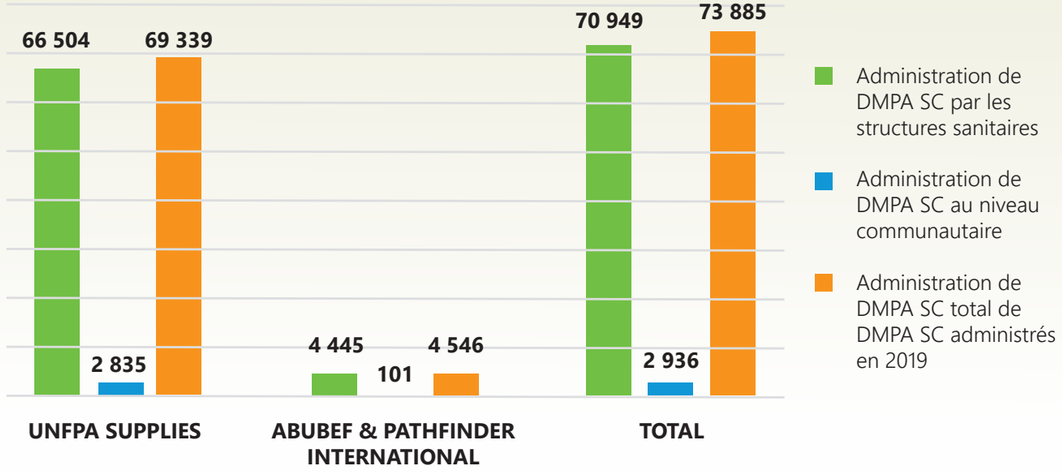

82.158
adolescents et jeunes ont pu bénéficier des services de santé sexuelle et reproductive dans les zones d'action du Programme et

9.142
jeunes utilisateurs additionnels des méthodes modernes.

54,8% des femmes mariées en 2019 ont eu une demande satisfaite en contraception moderne contre 53,4% en 2018

2.500 personnes dont 65% de jeunes et d'adolescents, 40% de femmes et 60% d'hommes, ont été touchés par des messages de sensibilisation en faveur de la planification familiale, la santé de la reproduction, la lutte contre les Violences basées sur le genre, la promotion de la cohésion sociale et la résilience communautaire

L'utilisation des services de la planification familiale a contribué à éviter :

172.709 **grossesses non désirées** en 2019 contre **161.711** en 2018

51.398 **avortements à risque** évités en 2019 contre **48.125** en 2018

957 **décès maternels** évités en 2019 contre **896** en 2018

120 prestataires de soins des centres de santé avoisinant les villages abritant les populations sinistrées ont bénéficié d'un renforcement de leurs capacités sur les thématiques de création de la demande et l'offre des services de qualité en SR/PF

40 agents de santé communautaire dont 15 identifiés dans le village sinistré ont bénéficié d'un renforcement de leurs capacités pour relayer au niveau de la communauté et sensibiliser sur la PF/SR et la lutte contre les VBG

4.2. RENFORCEMENT DES CAPACITÉS ET L'AMÉLIORATION DE L'ACCÈS AUX SERVICES PAR LES ADOLESCENTS ET JEUNES

150.000

Jeunes ont été touchés par les activités d'information, d'éducation-communication, de sensibilisation sur la SSRAJ, les VSBG et la cohésion sociale

La SSRAJ

a été intégrée dans les curricula de l'enseignement Supérieur et universitaire (Université du Burundi et l'Ecole Normale Supérieure)

57

organisations de jeunes renforcées par des connaissances et des compétences pour leur permettre d'avoir des capacités de participer au dialogue politique et de plaider pour la santé sexuelle et reproductive des adolescents

1.750

filles marginalisées ont été touchées par des programmes de compétences à la vie qui renforcent leurs atouts sanitaires, sociaux et économiques

350

agents de changement renforcés pour faciliter le processus de cohabitation Communautaire

200

cas de conflits réglés au niveau communautaire par les agents de changement

4.3. CONTRIBUTION À L'ÉQUITÉ GENRE ET LA LUTTE CONTRE LES VBG

Je suis très émue par ce don, j'ai eu des jumeaux et je n'avais que le seul habit qu'ils portent. Mon cœur est dans la joie », *témoigne Douceline Nduwimana, après avoir reçu son kit de dignité et kit bébé de la main du Représentant Résident Dr Richmond Tiémoko*

3.132 femmes et filles ont bénéficié des kits de dignité avec l'appui de UNFPA

1311 survivants de VBG ont reçu les services de prise en charge et

80 femmes et filles ont bénéficié d'un kit de réinsertion économique

La loi Portant Prévention, Protection des Victimes et Répression des Violences Basées sur le Genre a été vulgarisée auprès des leaders communautaires de 4 communes du pays

Existence d'un mécanisme national de coordination pour engager de multiples parties prenantes, y compris les organisations de la société civile, les membres de la communauté (les hommes et les garçons) dans la prévention et réponse aux violences basées sur le genre

36 FOSA et

2 centres spécialisés approvisionnés en kit SSR y compris le kit PEP,

5 FOSA renforcés en SONUB à travers le mentorat pour mieux offrir les services de qualité aux survivants des VBG

Un Plan de réponse humanitaire intégrant les aspects VBG a été élaboré comme outil de planification et de suivi

Une cartographie des acteurs en VBG a été élaborée pour développer de meilleure synergie et apporter une bonne réponse aux défis liés au referencement des survivants de VBG dans le delai vers les services de prise en charge

4.4. DONNÉES ET LEUR UTILISATION

Disponibilité des projections démographiques aux niveaux national, provincial et communal pour une bonne planification, suivi et évaluation des programmes et stratégies de développement durable

Existence d'un document stratégique sur le RGPAE de 2022 validé par le Gouvernement et ses partenaires

Renforcement des capacités en collecte et utilisation des données sociodémographiques :

7 cadres démographes et statisticiens de l'ISTEEBU ont été formés à la méthodologie de conduite des recensements

2 lauréats de l'IFORD ont bénéficié d'une bourse d'études de UNFPA

1 cadre a été formé en utilisation de CS Pro Android dans les recensements et enquêtes

«Plus besoin de démontrer que la population est une richesse pour un pays, mais cela devient un handicap lorsque sa croissance ne va pas de pair avec le développement,» a déclaré SE Mme Denise Bucumi Nkurunziza, Première Dame de la République du Burundi.

4.5. CÉLÉBRATION DU 25ÈME ANNIVERSAIRE DE LA CONFÉRENCE INTERNATIONALE SUR LA POPULATION ET LE DÉVELOPPEMENT (CIPD)

L'année 2019 a été une année historique, marquée par la double célébration mémorable de la CIPD25 et de UNFPA50. Ce fut une année au cours de laquelle nous avons montré les moments forts du partenariat entre le Gouvernement, la société civile et le Système des Nations Unies, à travers le leadership de UNFPA, travaillant main dans la main pour assurer le succès du Sommet de Nairobi, et d'autres catalyseurs de l'agenda de la CIPD25, dont les 3 Zéros.

Les résultats atteints :

1. Célébration du 25ème anniversaire de la CIPD au Burundi : moments forts marqués par des engagements des hautes autorités, des partenaires et de la communauté

- Plus besoin de démontrer que la population est une richesse pour un pays, mais cela devient un handicap lorsque sa croissance ne va pas de pair avec le développement «, a déclaré SE Mme Denise Bucumi Nkurunziza, Première Dame de la République du Burundi.
- 11 champions dont la Première Dame du Burundi, 2 jeunes, 1 prestataire et 7 formations sanitaires

2. Accélérer la promesse faite il y a 25 ans, les Parlementaires se sont engagés :

- En 10 points les parlementaires, les 2 chambres réunis ont promis de poursuivre le plaidoyer pour la mise en œuvre de la CIPD

3. Les membres du Gouvernement et l'administration locale sous le leadership du premier Vice-président de la République du Burundi ont validé les engagements du Burundi au Sommet de Nairobi

Atelier de haut niveau piloté par le premier Vice-Président de la République du Burundi sur les défis démographiques

LES 7 ENGAGEMENTS

1. *D'ici 2030, le Burundi s'engage à réduire de 50% les besoins non satisfaits, actuellement de 31%, en matière de planification familiale,*
2. *Le Burundi s'engage à réduire les décès maternels évitables de 334 à 140 décès maternels pour 100.000 naissances vivantes,*
3. *Le Burundi s'engage à ce que les jeunes aient accès aux informations et aux services adaptés à leur âge et requis pour les protéger de manière adéquate des grossesses non désirées, des infections sexuellement transmissibles et du VIH/Sida,*
4. *Le Burundi s'engage à intensifier la participation des jeunes issus de toutes les couches de la société dans l'élaboration et la mise en œuvre des politiques et programmes de santé et de l'emploi,*
5. *Le Burundi s'engage à élaborer et mettre en œuvre une politique nationale de population, à travers des stratégies de mobilisation sociale pour bénéficier du dividende démographique.*
6. *Le Burundi s'engage à mettre fin aux violences sexuelles et basées sur le genre*
7. *Le Burundi s'engage à continuer de financer l'achat des contraceptifs modernes tout en augmentant le budget annuel y allouer.*

5. DÉFIS

- Les rumeurs et la désinformation sur les méthodes contraceptives modernes qui ont un effet négatif sur l'acceptabilité et la continuité des services de planification familiale
- Une faible intégration de la planification familiale dans les soins prénatals, à la maternité et en postpartum
- La non disponibilité des services de PF dans certains établissements privés
- Le nombre de FOSA ayant toutes les fonctions signalétiques SONU est encore faible
- Insuffisance dans la surveillance des décès maternels, périnatals et riposte
- Les services adaptés aux jeunes ne sont pas toujours disponibles dans toutes les formations sanitaires
- La coordination de tous les acteurs en SSRAJ reste à renforcer pour développer de meilleures synergies
- La persistance des barrières administratives notamment l'obtention des certificats d'expertise médicale pour les survivants limite la prise en chargé holistique des VBG
- Environnement de mobilisation des fonds additionnels difficile et aggravé par la situation de la pandémie du COVID-19

6. PARTENAIRES DE MISE EN OEUVRE

1. LES PARTENAIRES GOUVERNEMENTAUX :

- *Le Ministère de la Santé Publique et de Lutte contre le SIDA : Programme National de Santé de la Reproduction (PNSR)*
- *Le Ministère de la Santé Publique et de Lutte contre le SIDA : Hôpital de Gitega*
- *Le Ministère de la Solidarité Nationale, des Affaires Sociales, des Droits de la Personne Humaine et du Genre*
- *Le Ministère des Affaires de la Communauté Est-Africaine, de la Jeunesse, des Sports et de la Culture*
- *Le Ministère de l'Education Nationale et de la Recherche scientifique ,*
- *Le Ministère des Affaires Etrangères et de la Coopération au Developpement*
- *Le Ministère des Finances , du Budget et de la Planification Economique*

2. LES ORGANISATIONS NON GOUVERNEMENTALES (ONG) :

- Association burundaise pour le bien-être familial (ABUBEF)
- Conseil pour l'Education et le Développement (COPED)
- American Friends Services Committee (AFSC)
- Centre SERUKA

7. DONATEURS

Le Gouvernement de la République du Burundi contribue financièrement à l'appui du Programme et à l'achat des contraceptifs

MHTF : Fonds thématiques pour appuyer les activités de santé maternelle

UNFPA SUPPLIES : Programme de l'UNFPA SUPPLIES qui a pour objet de renforcer la chaine d'approvisionnement des produits de santé de la reproduction et la qualité de l'offre des services de planification familiale.

PBF : FONDS POUR LA CONSOLIDATION DE LA PAIX qui a appuyé les actions de cohésion sociale et de sécurité communautaire

Le Royaume des Pays Bas qui finance un projet sur la SSRAJ

UBRAF : Cadre unifié des résultats et des responsabilités, instrument commun des Nations Unies pour la mise en œuvre de la Stratégie de ONUSIDA pour l'atteinte des «3 zéros » ; Fonds catalytiques mis en place pour la lutte contre le VIH.

Commission Européenne : finance un projet TUBEHONEZA (volet violences basées sur le genre pour UNFPA)

UNFPA Burundi

3, UN Tanganyika House
Kabondo Ouest
Avenue Gitega

http://burundi.unfpa.org

@unfpaburundi

Ensuring rights and choices for all since 1969

ICPD25
International Conference on Population and Development